



新派命理八字排盘软件

电脑版·手机版

作者 金凤忠

2013.2

目 录

新派命理八字排盘软件用神版 软件使用说明	3
《软件许可协议》	5
新派命理八字排盘软件使用说明	7
菜单使用说明	10
历次更新	22
新派八字排盘软件用神版 版本 3.2	22
新派八字排盘软件用神版 版本 3.1	23
新派八字排盘软件用神版 版本 3.0	23
新派八字排盘软件用神版 版本 2.3.1	24
新派八字排盘软件用神版 版本 2.3.0	24
新派八字排盘软件用神版 版本 2.2.4	25
新派八字排盘软件用神版 版本 2.2.3	26
新派八字排盘软件用神版 版本 2.2.0	26
新派八字排盘软件用神版 版本 2.1	27
新派命理八字排盘软件 版本 1.1	27
新派命理八字排盘软件 版本 1.0	28
如何注册本软件?	29
出现问题时的解决方法:	31
手机版·新派命理八字排盘软件	34
手机版软件截图	35

新派命理八字排盘软件用神版

软件使用说明

本程序是命理爱好者得心应手的工具，它完全以新派命理的技术体系为依据，包括百神论、反断论、空亡论、体系论、干支分工论、作用关系论、全局原象论、纳音辅助论等一系列技术规范。不仅能够排出八字、大运、流年，而且能够准确判断日干的旺衰，从而确定八字格局：身强身弱、还是从强、从弱；正确的区分用神、忌神，并能进一步判断第一事业的吉凶。我觉得本程序最大的好处是给出了判定一个八字是身强身弱的依据，让人知道结论是怎么来的，为什么能这样做出判断。这也是许多初学者最感困惑的地方。

当然，到这只是万里长征走完了第一步，大运、流年如何作用命局，也就是具体如何算命这才是关键之中的关键。这也是学命理之人最不容易掌握的地方，也是作为算命来讲最复杂、最困难的地方。本程序完全应用新派命理关于大运、流年、命局三者间的作用关系，把作用结果直接用不同颜色的箭头标示在八字的右侧，一目了然，清楚直观。做到了化复杂为简单，

化模糊为清楚的效果。尤其是对初学者来讲是最贴心的地方，也是其他软件所不能与之相比的。

从3.0版开始，增加了命局全面分析窗口，集中展示了算命的全过程。一个窗口，把人的一生从过去到现在到未来全都展示了出来，不管是对初学者，还是算命高手都将带来极大的便利。俗话说：“工欲善其事，必先利其器”。有了本软件的帮助，你将如虎添翼。

本软件大家可以试用，但有一些功能上的限制。如果你对本软件感兴趣，请联系作者注册。注册时的机器码是由用户的电脑硬件信息产生，不会改变。一台电脑对应一个注册信息。

本软件版权归作者个人所有。任何人不得破解，

新派八字排盘软件从3.0版开始注册费调整到1200元。

咨询电话：15033975168

电子信箱: lnxjin@163.com

QQ:975170078 (因本人不常登陆QQ，不妨给我留言)

相关内容请访问以下网站：

<http://iask.sina.com.cn/u/ish?uid=1085249473>

<http://hi.baidu.com/stock99168/blog>

<http://blog.sina.com.cn/jinfzh>

<http://lnjin.blog.sohu.com/>

《软件许可协议》

使用本软件前请仔细阅读下面的协议：

您必须仔细阅读本《协议》并接受和遵守所有条款，然后经过注册，方能正常使用本软件。

1、您必须保证不对本软件进行逆向工程、反汇编、反编译等操作，本软件版权归作者个人所有，凡违反著作权法的行为，作者保留依法追究其法律责任的权力。

2、本软件提供的信息只供大家参考，不能用以指导自己或者他人的言行，否则，一切后果由您全部承担。

3、为保护作者的权益，防止盗版和非法拷贝等行为，作者对本软件采取了以下措施：

①、即使您购买了本软件的注册码，您所拥有的也只是有限的使用权，本软件的版权仍然归本软件的作者所有。

②、您所购买的每一个注册信息只能在一台设备上注册一套本软件。

③、如果您想在两台或多台设备上使用本软件，必须为每一套软件都购买独立的注册信息。

④、您在一台设备上成功注册本软件，可以在这台设备上不限次数、不限时间的自由使用。

4、本软件的注册信息是一次性的消费品，注册信息一经作者发出，就视同您已经注册消费，双方均不得撤回。

5、您一旦安装、复制或以其它方式使用本软件，即表示您同意接受本《协议》中的条款的约束。如果您不同意本《协议》中的条款，则您不得安装、复制或以其他方式使用本软件。如有违反，作者有权依法追究您的责任。

本软件适用于Windows系列操作系统。

本软件的未注册版有一定的功能限制，欲了解软件功能等详细信息，请访问作者的博客，或者查阅软件发行包里附带的有关说明。相关内容请访问以下网站：

<http://iask.sina.com.cn/u/ish?uid=1085249473>

<http://hi.baidu.com/stock99168/blog>

<http://blog.sina.com.cn/jinfzh>

<http://lnjin.blog.sohu.com/>

新派命理八字排盘软件使用说明

本程序工作范围1901-2100年。

本程序适用于Win98/WinMe/Win2000/WinXP/Win7操作系统。

未注册版只能使用本年度内的日期，不能使用反推八字，注册后会开放所有功能。

在万年历窗口中单击选择出生的年、月、日，再选择性别、时辰，单击八字排盘按钮，就排出您需要的八字了。

本万年历能同时显示阴历、阳历和每天的干支，很方便。您还可以输入求测者的尊姓大名，以便保存文件时以其姓名作为文件名，这样就方便多了。

本程序能使用北京时间和真太阳时两种方式排盘，可根据需要选择。

本程序四柱的排列方式可以在横排与纵排两种方式中选择。

本程序完全依据新派命理的技术理论规范，百神论、反断论、空亡论、体系论、干支分工论、作用关系论等，就目前来讲，本程序是独一无二应用新派命理的八字排盘软件，技术规范、使用方便。

本程序能够排出四柱、大运、流年，标记出年柱的纳音，空亡字，

起运岁数等信息。能自动判断格局是身旺身弱，还是从强从弱，最重要也是最令人感兴趣的是它能够给出判断格局的依据是什么，这也是对于初学四柱的人来说最实用、最贴心的地方。

本程序能够判断年干、月干、日支和时干的用忌神性质，年支、月支和时支对坐上天干的作用关系，是旺了吉还是弱了吉，同时在四柱后面用不同颜色的箭头标出，非常方便查阅，用神用红色向上的箭头，忌神用黑色向下的箭头；地支对坐上天干起好作用旺了吉用红色向上的箭头，对坐上天干起坏作用弱了吉用黑色向下的箭头。

增加了四柱格局的提示功能：身旺用“△”号在日干右侧（纵排四柱）或下方（横排四柱）标出；身弱用“▽”号标出；从强用“▲”号标出；从弱用“▼”号标出。

在排出的八字窗口，选中某个天干或者地支，在状态栏中会有相关的生扶克制等信息提示。

本程序能够同时打开多个窗口，方便对照使用。比如有人不清楚自己的出生时辰，只知道年月日，这时候就需要兑时辰。这时你可以用不同的时辰打开不同的窗口相互比较，非常方便实用。

本程序可以把命例保存起来以备下次使用，可以保存在程序文件夹中的《保存命例》文件夹中，下次再启动程序的时候，这个命例就在菜

单中了，很方便。你自己总结的心得，或关于命理方面的文章，你可以保存在程序文件夹中的《命理知识》文件夹中，下次启动程序的时候也在相应的菜单中了。

本程序反推八字功能，提供了选择八字（免去了输入的麻烦），然后推算出时间，同时在万年历中自动显示找到的时间，再选择性别，直接点击八字排盘按钮就能排出八字的详细信息了。更是方便的不得了，不信试试就知道了。

称骨算命、流年运程都是传统的算法。目前还没能应用现代的预测技术体系，仅作参考。

选中某个日期后，万年历会自动跳到那日期。如选中1996年5月23日，您试一下就知道了，很方便的。

窗口中的文字字体、大小、颜色等可以任意设置，并能保存。如果您视力不好，可以把文字设的大一些，非常方便。

菜单使用说明

下图是菜单栏和工具栏：

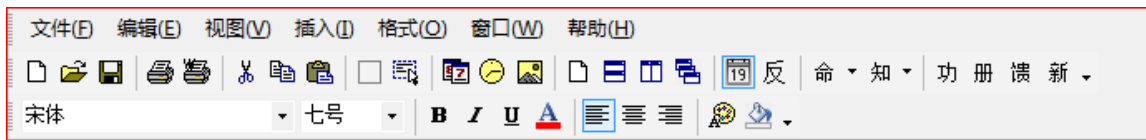

“文件/新建”：新建一个空白的文档。

“文件/打开”：打开一个以前排出而保存的八字，这样就节省时间了。本程序可以打开两种格式的文件：**WORD** (*.rtf文件)或文本文件 (*.TXT文件)。可以同时打开多个窗口。

“文件/保存”：可将一些您认为重要的八字保存成**WORD** (*.rtf文件)或文本文件(*.TXT文件)，这样以后再用时，就只需打开保存的文件就可以了。为了更加方便快捷，请保存在程序文件夹中的《保存命例》文件夹中，这个文件夹中的命例程序启动的时候就在菜单中了，很方便。也可以保存在《命理知识》文件夹中，这两个文件中的文件程序启动的时候，就能列在菜单里了。

“文件/打印”与“调用**WORD**打印”：本程序提供了直接打印功能，如果打印效果不佳的话，请使用调用**WORD**打印。

“编辑”：提供了常用的剪切、复制、粘贴、删除、全选操作。方便对文档进行修改。

“视图”：从2.3版开始界面做了大幅调整，更加美观实用。菜单、

工具栏、格式栏、状态栏都能自由放置，只需要拖动前面的短线就可以了，这和其他应用程序完全相同。万年历、反推八字两个窗口的显示与隐藏放在了菜单下。

下图是反推八字窗口：单击反推按钮，反推出八字对应的出生日期，万年历会自动跳转到相应的日期，在万年历窗口中单击日期后，就可排出八字了。

新派命理八字排盘软件用神版反推八字

方式一

年柱 甲 子 1924 1984

月柱 丙寅 2044

日柱 甲 子

时柱 甲子 反推

方式二

也可在此输入八字, 空格分隔

反推

“视图/反推八字”：有些书中只提供了八字，没有出生时间，比如祝国英的命理学《人生轨迹的干支解读—新派命理简论》中的好多命例都没有具体的时间，更没有大运流年，断身强身弱的依据是什么，命理知识少一点的人恐怕不知所以然，这时反推八字就派上用场了。不过本功能注册后才能开放。可以说这个程序之所以能够产生，我原来是想编个程序好好研究书中的命例，以便提高自己的批解八字的水平，后来感到这软件还不错，至少比南方的排八字程序要实用多了，于是想拿出来和大家分享，如果是懂命理的人，本软件对他不会有什么作用，但对有一些命理知识，又想尽快提高水平的人士来说，我觉得这是一个难得

的排八字程序，至少到现在为止，还没有人能够依据现代预测技术体系编写出一个实用的排八字程序。

下图是选项设置窗口：上部的显示设置会修改命例输出窗口中的文字格式。如果你的视力差的话，字可以设的大一些。

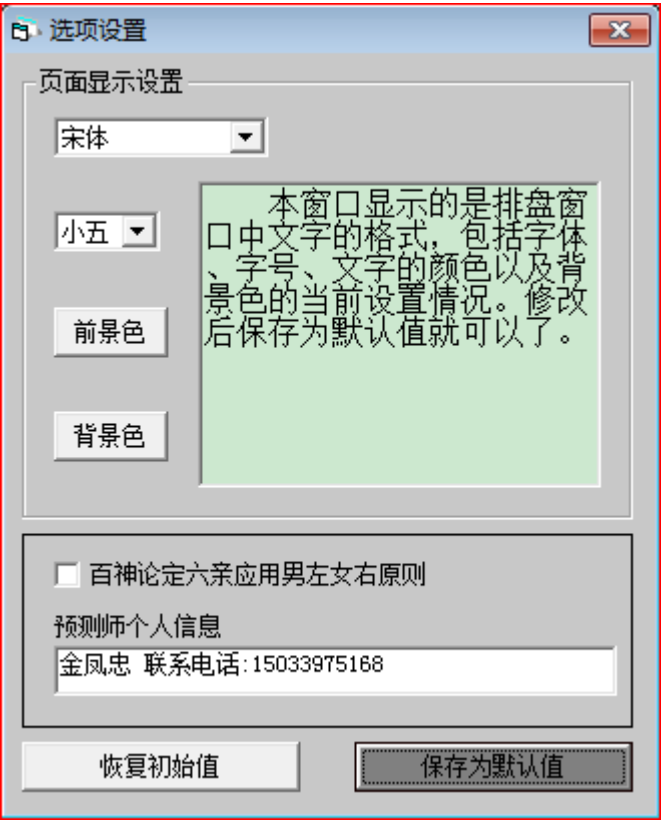

“视图/选项设置”：设置排八字窗口的文字字体、大小，颜色等。3.0版增加了预测师个人信息以及百神论确定六亲时是否应用男左女右原则。

“插入”：可以在文档中插入当天的日期、当前的时间，也可以插入图片，比如某张照片。

“格式/字体”：可以对当前的窗口中选中的文字设置文字格式，包

括字体、字号、文字颜色，段落的对齐方式：左对齐上、居中和右对齐。前景色可以设置整个文档中文字的颜色，背景色是设置文档的背景色。若要对选中的部分文字设置格式，请使用格式工具栏。可能有些人喜欢大一些的文字显示。如果你视力不太好的话，本功能很有用的。

“格式/选项”：排盘窗口的文字格式和背景色都可以随自己的喜爱进行设置。可以保存起来，以后就不用再设置了。如果不满意还可以恢复初始设置。

下图是万年历窗口：在窗口中单击鼠标选定出生日期，本程序支持北京时间和真太阳时间两种排盘模式。称骨算命、流年运程仅供参考，此两项非新派命理。

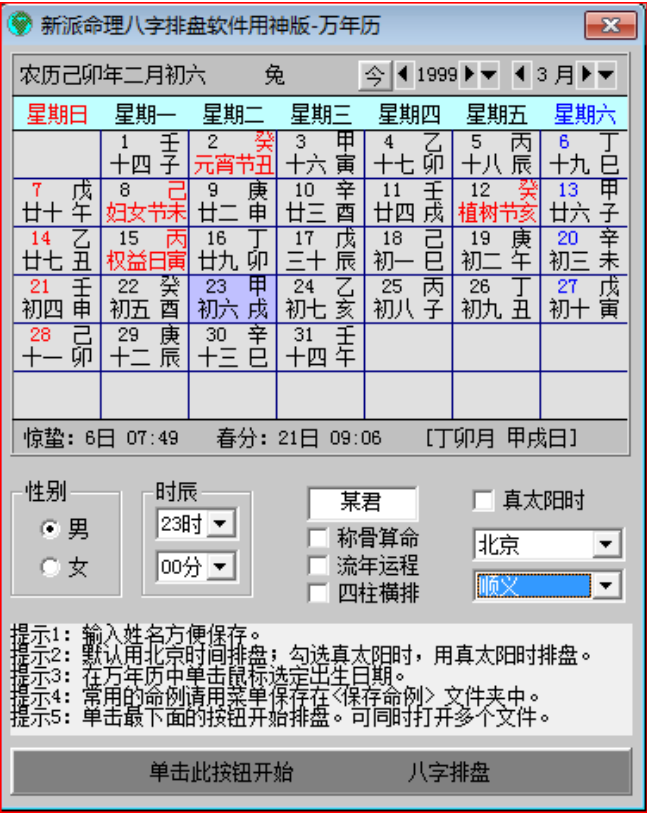

“万年历”：如果万年历窗口被关闭了。可以从菜单或工具栏中单击相应的按钮重新打开。

“窗口”：提供了新建窗口、多窗口的不同排列方式的选择：层叠、纵向、横向平铺三种常用的排列方式供选择。

“窗口/已有命例”：保存在程序文件夹下《保存命例》文件夹中的文件。方便调用以前的命例。

“窗口/命理知识”：提供现代预测技术的相关命理基础知识，以备学习查阅。你也可以把自己认为有用的知识保存成文本文件，保存在程序文件夹中的《命理知识》文件夹中，下次启动程序的时候就在菜单中了。

“帮助/软件注册”：获取机器码并注册软件。

“帮助/如何注册”：说明怎样才能成为注册用户，从而使用软件的全部功能。

“帮助/使用说明”：详细说明了本程序的各种功能，各个菜单的使用方法。

“帮助/问题反馈”：软件在使用过程当中可能遇到的问题及解决方法。因为电脑的配置不同，安装的环境也不一样，大家在使用的过程可能遇到这样那样的问题，在此处可以找到解决的办法。

“帮助/更新记录”：本软件自诞生以来的更新情况。

下图是命例输出窗口：这个窗口的内容可以直接打印输出，提供了两种打印方式。也可以用求测人的姓名为文件名保存。默认保存在程序文件夹下的<保存命例>文件夹中，下次启动程序的时候，这个命例会自动出现在窗口菜单下的已有命例选项中。本窗口中的内容可以编辑修改，对命例的分析可以添加到文章之后。

求测人 某君 求测日期 2012年04月08日 20:00:03
 预测师 金凤忠 联系电话:15033975168

(北京时间) 公历 1999年03月23日23时00分 农历 己卯年二月初七 子时
 乾造 出生地:北京—顺义
 命主从 6岁 2个月 20天起运
 命主于公历 2005年 6月 13日交运

此八字:身旺,日干旺于月令,且月令不为二次受伤。年支生扶月干,月干克制日干,成体系。
 月令不二次受伤,月令生扶月干月干克制日干,成体系。
 用神为:月干丁
 忌神为:年干己 日支亥 时干丙(反断)

1、年干己正六亲为:财,是个忌神,年支卯克制年干,卯旺了,此六亲吉。
 2、月干丁正六亲为:食,是个用神,月支卯生扶月干,卯旺了,此六亲吉。
 3、日支亥代表命主本人的身体。是个忌神,生扶日干,亥弱身体好。
 4、时干丙正六亲为:伤,是个忌神,时支子克制时干,子旺了,此六亲吉。

时干丙为正官的百神六亲为第一事业,是个忌神,时支子克制时干,子弱,工作顺利。

四柱:

财	食	日	伤	
己↓	丁↑	乙△	丙↓	(申、酉空)
卯↑	卯↑	亥↓	子↑	

年柱纳音:城墙土
 大运:

伤	比	劫	枭	印	杀	官	财	才
丙寅	丁卯	戊子	己丑	庚戌	辛酉	壬申	癸未	甲午

下图是命局全面分析窗口:

乾造	伤 壬↓ 辰↑	食正 癸↓ 卯↑	日从弱 辛↓ 卯↑	财 乙↑ 未↓	(午、未空)
年柱纳音:长流水					保存本页

四柱显示区：（上图）

- ① 年干、月干、日支、时干中的用神用红色字体显示、忌神用黑色字体显示；
- ② 格局用文字直接标示在日柱的右上角；
- ③ 四柱中出现的真六亲用蓝色字体标出；月时两干中的百神正六亲的位置用“正”字标出；
- ④ 地支中对坐上天干起好作用时用红色字体标出；起坏作用时用黑色字体标出；
- ⑤ 空亡的地支加“○”标出；
- ⑥ 同时显示年柱的纳音，空亡；
- ⑦ 保存本页：用来以图片格式保存命局全面分析窗口。
- ⑧ 四柱八字右侧的箭头用来显示大运流年对命局的作用结果：旺用“↑”、弱用“↓”；用神旺、忌神弱红色；用神弱、忌神旺黑色；

大运>	才 甲辰 2	财 乙巳 12	官 丙午 22	杀 丁未 32	印 戊申 42	枭 己酉 52	劫 庚戌 62	比 辛亥 72	伤 壬子 82
始于>	2013	2023	2033	2043	2053	2063	2073	2083	2093
流年>	2 癸巳	12 癸卯	22 癸丑	32 癸亥	42 癸酉	52 癸未	62 癸巳	72 癸卯	82 癸丑
	3 甲午	13 甲辰	23 甲寅	33 甲子	43 甲戌	53 甲申	63 甲午	73 甲辰	83 甲寅
	4 乙未	14 乙巳	24 乙卯	34 乙丑	44 乙亥	54 乙酉	64 乙未	74 乙巳	84 乙卯
	5 丙申	15 丙午	25 丙辰	35 丙寅	45 丙子	55 丙戌	65 丙申	75 丙午	85 丙辰
	6 丁酉	16 丁未	26 丁巳	36 丁卯	46 丁丑	56 丁亥	66 丁酉	76 丁未	86 丁巳
	7 戊戌	17 戊申	27 戊午	37 戊辰	47 戊寅	57 戊子	67 戊戌	77 戊申	87 戊午
	8 己亥	18 己酉	28 己未	38 己巳	48 己卯	58 己丑	68 己亥	78 己酉	88 己未
	9 庚子	19 庚戌	29 庚申	39 庚午	49 庚辰	59 庚寅	69 庚子	79 庚戌	89 庚申
	10 辛丑	20 辛亥	30 辛酉	40 辛未	50 辛巳	60 辛卯	70 辛丑	80 辛亥	90 辛酉
	11 壬寅	21 壬子	31 壬戌	41 壬申	51 壬午	61 壬辰	71 壬寅	81 壬子	91 壬戌
止于>	2022	2032	2042	2052	2062	2072	2082	2092	2102

大运流年区：（上图）

- ① 鼠标移动到某个流年上，对应的大运、流年自动加大一些的“□”，同时实神加小点的“□”，空亡的地支加“○”，实神再空亡的话，同时加“□”“○”；
- ② 在四柱八字的右侧自动显示该大运流年对命局的作用结果，用上面的提到不同颜色的箭头标出；
- ③ 单击鼠标会出现流月显示；在流月中单击，万年历会自动跳转到该流年流月；
- ④ 月支、时支空亡时，会自动用大运填充；大运空亡时会自动用流年填充；
- ⑤ 今年的干支用红色字体标出。

【格局分析】

此八字:从弱,日干弱于月令,且月令不为二次受伤。生扶日干的力量不成体系。

用神为:年干壬 月干癸 日支卯 时干乙

忌神为:

- 1、年干壬正六亲为:伤,是个用神,年支辰生扶年干,辰旺了,此六亲吉。
- 2、月干癸正六亲为:食,是个用神,月支卯克制月干,卯弱了,此六亲吉。
- 3、日支卯代表命主本人的身体。是个用神,克制日干,卯旺身体好。
- 4、时干乙正六亲为:财,是个用神,但时支空亡,大运出现时仍然没有,流年出现时,吉凶反断。大运地支可直接填充到局中空亡处,此时大运支可直接作用其坐上天干。

月干癸为正官的百神六亲为第一事业,是个用神,月支卯克制月干,卯旺了,工作顺利。

右上侧区:(上图)

- ① 预测师个人信息,可在选项设置中修改;
- ② 格局分析:判断格局、用神、忌神。给出这样判断的依据。
- ③ 第一事业分析;

【大运流年作用命局】

大运:甲辰 佛灯火 从2013年至2022 流年:壬寅 金箔金 2022年 命主11岁

年柱:壬辰 长流水	月柱:癸卯 金箔金	从弱 日柱:辛卯 松柏木	时柱:乙未 沙中金
甲木同性制壬水力大,壬水弱	甲木旺制癸水力小,癸水旺	甲木旺制辛金力小,辛金旺	甲木旺扶乙木力小,乙木弱
寅木同性制辰土力大,辰土弱	辰土弱制卯木力小,卯木旺	辰土弱制卯木力小,卯木旺	寅木同性制辰土力大,辰土弱

【大运流年作用】 大运流年阴阳同性,流年作用大运,大运再作用命局:流年为实神,大运也可作用流年

大运	甲虚 才	壬水同性扶甲木力大,甲木旺	大运虚,流年实,此实神即四柱中的同一干支
	辰实 印	寅木同性制辰土力大,辰土弱	
流年	壬实 伤		流年实神,吉凶皆有,在流月使流年最旺及最弱的月份上应吉凶
	寅虚 才		

右下侧区:(上图)

- ① 本区显示内容会随鼠标在流年上移动随时变化;
- ② 显示内容:大运、流年、四柱的纳音;大运、流年中的实神,用蓝色字体显示;大运、流年的六亲;
- ③ 大运流年的作用关系;
- ④ 大运流年对命局的作用结果,会在四柱的右侧用箭头同步显示;

⑥ 其他需要提醒的内容。

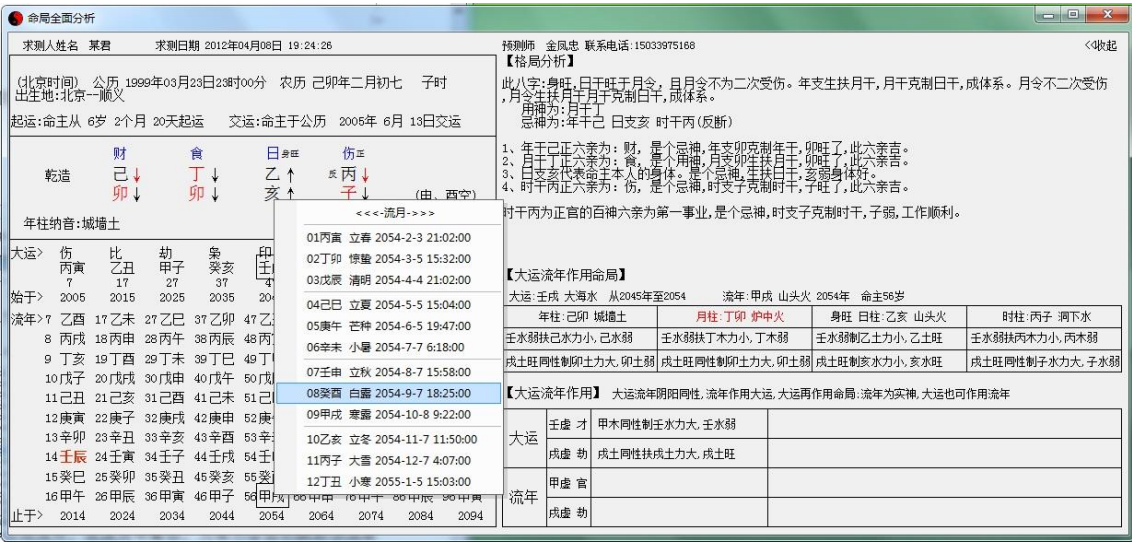

(上图) 在流年区单击鼠标会出现流月, 在流月中单击, 万年历会自动跳到该流年流月。方便对照流日具体分析。



(上图) 在文档区选中某个日期, 万年历会自动跳转到指定的日期。

历次更新

新派八字排盘软件用神版 版本 3.2

2013 年 2 月

更新内容:

本次对全面分析命局窗口作了重大调整,四柱、大运、流年中的实神用蓝色字体显示,空亡的字用粗体加斜体显示,一目了然,更加清晰。

命局全面分析

求测人姓名 某君

求测日期 2013年02月16日 15:51:00

【北京时间】 公历 2019年02月16日00时00分 农历 己亥年一月十二 子时

出生地:--

起运:命主从 3岁 10个月 15天起运

交运:命主于公历 2023年 1月 1日交运

才 食正 日 比

乾造 己 丙 甲 甲

亥 寅 申 子

↓ ↓ ↓ ↓

亥 寅 申 子

(午、未空)

年柱纳音:平地木

保存本页

大运> 劫 比 印 集 官 杀 才 财 伤

乙 甲 癸 壬 辛 庚 己 戊 丁

丑 子 亥 戌 酉 申 未 午 巳

5 15 25 35 45 55 65 75 85

始于> 2023 2033 2043 2053 2063 2073 2083 2093 2103

流年>5 癸卯 15癸丑 25癸亥 35癸酉 45癸未 55癸巳 65癸卯 75癸丑 85癸亥

6 甲辰 16甲寅 26甲子 36甲戌 46甲申 56甲午 66甲辰 76甲寅 86甲子

7 乙巳 17乙卯 27乙丑 37乙亥 47乙酉 57乙未 67乙巳 77乙卯 87乙丑

8 丙午 18丙辰 28丙寅 38丙子 48丙戌 58丙申 68丙午 78丙辰 88丙寅

9 丁未 19丁巳 29丁卯 39丁丑 49丁亥 59丁酉 69丁未 79丁巳 89丁卯

10 戊申 20戊午 30戊辰 40戊寅 50戊子 60戊戌 70戊申 80戊午 90戊辰

11 己酉 21己未 31己巳 41己卯 51己丑 61己亥 71己酉 81己未 91己巳

12 庚戌 22庚申 32庚午 42庚辰 52庚寅 62庚子 72庚戌 82庚申 92庚午

13 辛亥 23辛酉 33辛未 43辛巳 53辛卯 63辛丑 73辛亥 83辛酉 93辛亥

14壬子 24壬戌 34壬申 44壬午 54壬辰 64壬寅 74壬子 84壬戌 94壬申

止于> 2032 2042 2052 2062 2072 2082 2092 2102 2112

预测师 金凤忠 联系电话:15033975168

【大运流年作用命局】

显示【格局分析】

显示【说明】

大运:戊午 天上火 从2093年至2102 流年:辛酉 石榴木 2101年 命主83岁

年柱:己亥 平地木

月柱:丙寅 炉中火

戌土同性制己木力大,己木弱

戌土同性制丙木力大,丙木弱

午火空亡不制亥水,亥水旺

午火空亡不制寅水,寅水旺

身旺 日柱:甲申 泉中水

时柱:甲子 海中金

戌土同性制甲木力大,甲木弱

戌土同性制甲木力大,甲木弱

午火空亡不制申水,申水旺

午火空亡不制子水,子水旺

【大运流年作用】 大运流年阴阳异性, 分别作用命局中的同性字

大运

戊戌 财 辛金异性制戊土力小, 戊土旺

午戌 食 午火空亡, 当没有看

辛酉 官 戊土异性扶辛金力小, 辛金弱

酉戌 官 午火空亡, 异性制酉金无力, 酉金弱

流年

午火空亡, 相当于没有, 运年异性, 分别作用命局中的同性字

新派八字排盘软件用神版 版本 3.1

2012 年 11 月

更新内容:

- 1、 本次主要应网友的要求更改了全面分析窗口的布局。
- 2、 修正了部分算法。

新派八字排盘软件用神版 版本 3.0

2012 年 3 月

更新内容:

- 1、本次更新做了重大升级，增加了命局全面分析窗口。
- 2、选项设置中增加了预测师的个人信息、百神论确定正偏六亲是否应用男左女右原则。
- 3、命局全面分析：全面应用了大运流年的作用关系理论，空亡理论，作用结果直接用不同颜色的箭头标示在八字的右侧。
- 4、反推八字增加到两种方式。

新派八字排盘软件用神版 版本 2.3.1

2012 年 1 月

更新内容:

- 1、将选项放在了格式菜单中。
- 2、重新安排了输出窗口的各模块的排列顺序，看起来更加和谐。

新派八字排盘软件用神版 版本 2.3.0

2011 年 5 月

更新内容:

- 1、本次更新主要更新的软件的界面。使其更加专业化，更加实用、更加美观。同时增加了许多文档编辑方面的功能。
- 2、增加了打印功能。如果只需要一般打印，可以直接选择打印输出。如果要完美打印，请选用“调用WORD打印”。
- 3、增加了流月的显示功能。并修改了上一版本的显示方式。需要在排出的八字窗口中选中某个流年，会自动出现流月的提示。
- 4、增加了横排四柱的功能。可以在横排、纵排两种方式中选择。
- 5、增加了四柱格局的提示功能：身旺用“△”号在日干右侧（纵排四柱）

或下方（横排四柱）标出；身弱用“▽”号标出；从强用“▲”号标出；从弱用“▼”号标出。

6、页面文字大小、字体、背景颜色可以自由设置，并能保存设置。

7、修正了真太阳时的算法中存在的缺陷。

新派八字排盘软件用神版 版本 2.2.4

2011 年 4 月

更新内容:

- 1、修正两处算法：①日干弱于月令,月令二次受伤,但年支、日支均克制日干,日干以弱论，而且天干没有生扶日干的成体系力量，日干从弱。
②日干旺于月令,月令二次受伤,但年支、日支均生扶日干,日干以旺论，而且天干没有成体系的克制日干的力量，日干从强。
- 2、添加了右键菜单。
- 3、选中十个天干，十二个地支，在状态栏有提示。
- 4、选中流年，会出现此年的流月提示。

新派八字排盘软件用神版 版本 2.2.3

2011 年 4 月

更新内容:

- 1、修正了子时排盘的问题。
- 2、修正了月令空亡时，扶抑格用神忌神需要反断的判断错误。
- 3、年支生扶年干，年干生扶月干成体系，但要求较严格。年干、年支可为月干之根，其一满足即可，放宽了这一条件。
- 4、还有发现的另一个BUG。

新派八字排盘软件用神版 版本 2.2.0

2011 年 3 月

更新内容:

- 1、更新了软件界面。
- 2、增加了真太阳时排盘。默认使用北京时间排盘。两种方式可任意选择。
- 3、增加了功能提示，上手更容易。

新派八字排盘软件用神版 版本 2.1

2011 年 1 月

更新内容:

根据网友的建议在四柱后面添加了显示标记：年干、月干、日支、时干中的用神用红色上箭头标出，忌神用黑色下箭头标出；年支、月支、时支在四柱中起了好作用，旺了吉用红色上箭头标出，在四柱中起了坏作用，弱了吉用下箭头标出。如果地支空亡则不加标记。

这样更加容易看清楚。

新派命理八字排盘软件 版本 1.1

2010 年 12 月

更新内容:

- 1、一处算法。
- 2、万年历显示每月每天的干支，方便查阅。

新派命理八字排盘软件 版本 1.0

2010 年 9 月

本程序为新派命理八字排盘软件，由金凤忠精心设计制作。

程序工作范围1901-2100年。

本程序适用于Win98/WinMe/Win2000/WinXP/Win7操作系统。

本程序是命理爱好者得心应手的工具，它完全以新派命理的技术体系为依据，包括百神论、反断论、空亡论、体系论、干支分工论、作用关系论、全局原象论、纳音辅助论等一系列技术规范。不仅能够排出八字、大运、而且能够准确判断日干的旺衰，从而确定八字格局：身强身弱、还是从强、从弱；正确的区分用神、忌神，并能初步判断第一事业的吉凶。我觉得本程序最大的好处是判定一个八字是身强身弱给出了依据，让人知道结论是怎么来的，为什么能这样做出判断。

本软件机器码是由用户的电脑硬件信息产生，不会改变。一台电脑对应一个注册信息。如果你对本软件感兴趣，请联系作者注册。

新派八字排盘软件用神版从3.0版开始注册费调整为1200元。

咨询电话：15033975168

电子信箱: lnxjin@163.com

QQ:975170078 (因本人工作较忙，不常登陆QQ，不仿给我留言)

如何注册本软件？

首先您安装好本程序后，点击“帮助”菜单里的“软件注册”，把机器码复制下来。或者点击“关于”菜单,再点击复制机器码按钮，这样机器码就到了剪贴板中了。然后把机器码通过QQ或者电子邮件发给我就可以了。

再填写以下各项：

以下信息请如实填写，因为程序升级的话，作者会依据您提供的下列信息给您免费升级。如果信息不完整或者和其他注册人重名、信息又雷同，会给以后带来不必要的麻烦。

机器码(必须)：

姓名(必须)：

用户名：（可以和姓名不一致）

Email：

电话：

通信地址：

邮编：

最后将填好的内容和本软件的注册费寄给作者。

本软件注册费从3.0版开始调整为1200元，以前注册的朋友可继续免费升级。

您可通过Email、QQ、手机短信等方式注册。

付款方式:

工商银行帐号: 6222020403011881600

户名: 金凤忠

付款后用Email、QQ或手机短信通知作者, 并寄来您的机器码等注册信息。作者收到汇款后会及时给您注册信息。

作者收到您的汇款以后, 在24小时之内给您寄出注册信息。请保存您的机器码、注册信息、姓名以及注册时的用户名, 这些信息是识别您已注册过本软件的验证数据, 以便今后继续为您提供服务。注册用户将免费得到今后的所有升级版本。

Email: lnxjin@163.com

手机: 15033975168

QQ号: 975170078 (因本人不常登陆QQ, 不仿给我留言)

出现问题时的解决方法：

问题1、运行时错误'339'：部件'CnCalendar.ocx'或其附件之一不能正确注册：一个文件丢失或无效。

此种情况说明文件 CnCalendar.ocx 丢失，从压缩包中解压缩 CnCalendar.ocx到程序的安装目录就可以了。

问题2、运行时错误'374'：激活控件'VB.UserControl'失败。这个控件可能与您的应用程序不兼容。确定您使用的这个版本的控件是由您的应用程序所提供。

出现这个错误提示可能有两个原因：

一是控件版本不一致。解决方法：此种情况说明控件CnCalendar.ocx在别的位置已有注册，需要从注册表中删除原有的注册信息。方法是从‘开始’→‘运行→cmd’→输入'regedit'→编辑菜单下选搜索，输入'CnCalendar.ocx'，把找到的相关信息全部删除，问题就解决了。

二是病毒感染了 CnCalendar.ocx文件， CnCalendar.ocx文件大小为64K，如果是100多K，则肯定是这种情况。解决方法：下载正确的文件覆盖原来的文件即可。

问题3、实时错误'429': ActiveX部件不能创建对象。

出现这个现象的原因是文件sccrun.dll没有正确注册到系统中。解

决方法：将scrrun.dll复制到c:\windows\system32\，打开运行：“regsvr32 c:\windows\system32\scrrun.dll”

问题4、当在Windows Vista 或Windows 7下用 regsvr32 注册模块时提示，模块"CnCalendar.ocx"已加载，但对DllRegisterServer的调用失败。

此各情况说明用户的权限不够。

解决方法：

一、在Windows Vista 下打开控制面板-用户帐号-打开或关闭“用户帐户控制”，把“使用用户帐户控制（UAC）帮助保护你的计算机”前的对勾去掉。

二、在Windows 7下打开 控制面板-用户帐号-更改用户帐户控制设置，将 始终通知 下面的小方块托动到最下面，重新启动即可。

问题 5、所有四柱的时柱都是子时，出现这个问题是电脑的时间设置问题。

解决方法：打开控制面板，更改日期和时间，修改时间的格式。

问题6、如果提示“出现运行时错误339:部件comdlg32.ocx或其附件之一不能正确注册：一个文件丢失或无效。”

解决方法：

把comdlg32.ocx，复制到C盘 C:\windows\system32目录下，然后进

行注册。 打开CMD命令提示符窗口，输入`regsvr32 comdlg32.ocx`会提示注册成功。

如果还是不能运行程序，在命令提示符窗口中输入`regsvr32 /u comdlg32.ocx` 回车，这是反注册控件。然后再重新注册：`regsvr32 comdlg32.ocx`，此时会提示成功，应该就能解决问题了。

大家在使用过程当中还发现什么问题，请及时反馈。

手机版·新派命理八字排盘软件

手机版现在已支持的手机类型有：塞班系统、windows mobile 系统、android 系统。

下载地址：**<http://iask.sina.com.cn/u/ish?uid=1085249473>**

塞班系统运行环境：本程序需要Java环境：MIDP2.0,CLDC1.1。

经测试在诺基亚5230，5233中运行正常。

安卓系统运行环境：支持andorid2.1以上系统。

安装方法：复制mobilebazi.jar,mobilebazi.jad这两个文件到手机当中，运行其中的一个安装。

未注册版在功能上有一些限制。如果你对本软件感兴趣，请联系作者注册，联系方式：

手机：15033975168

QQ号：975170078

Email:lnxjin@163.com

本软件只能一机一注册。注册费1200元。

付款方式：

工商银行帐号：6222020403011881600

户名：金凤忠

请将识别码和IMEI码（*#06#可查）一并告之，我会及时将注册码通知您的。

手机版软件截图

以下是在诺基亚手机上的截图：

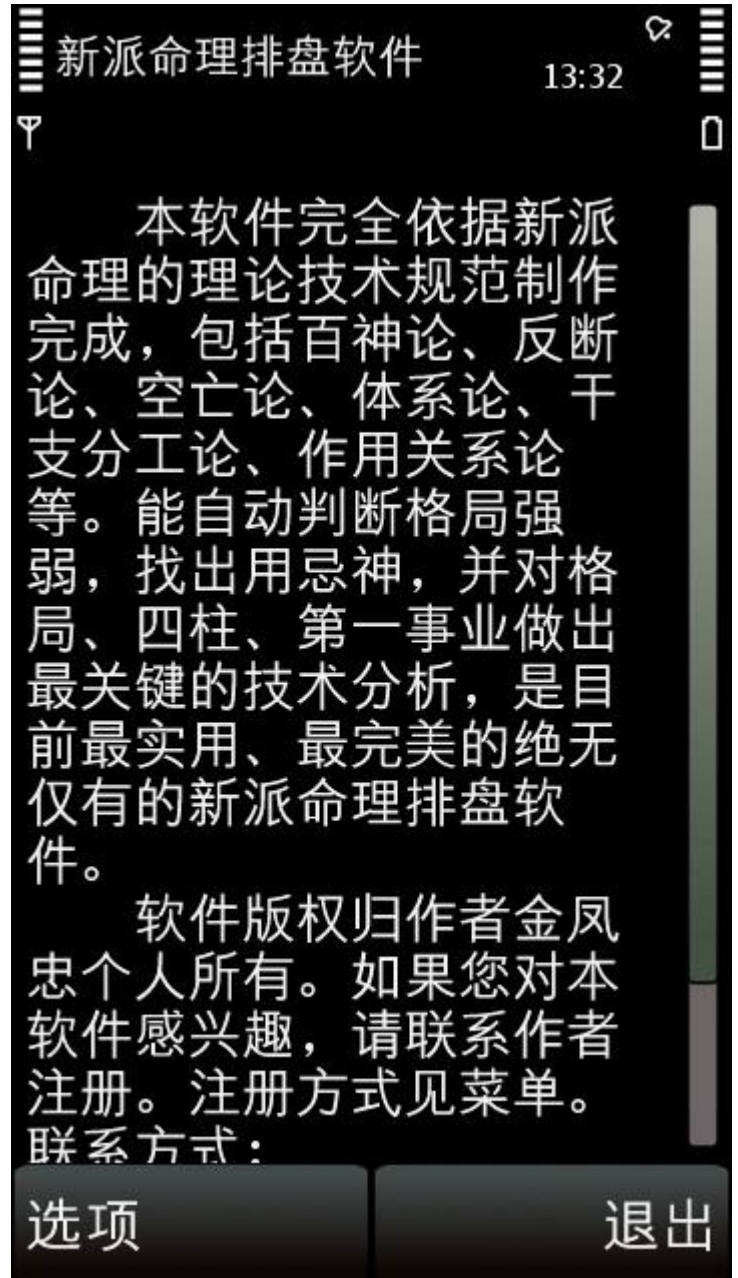
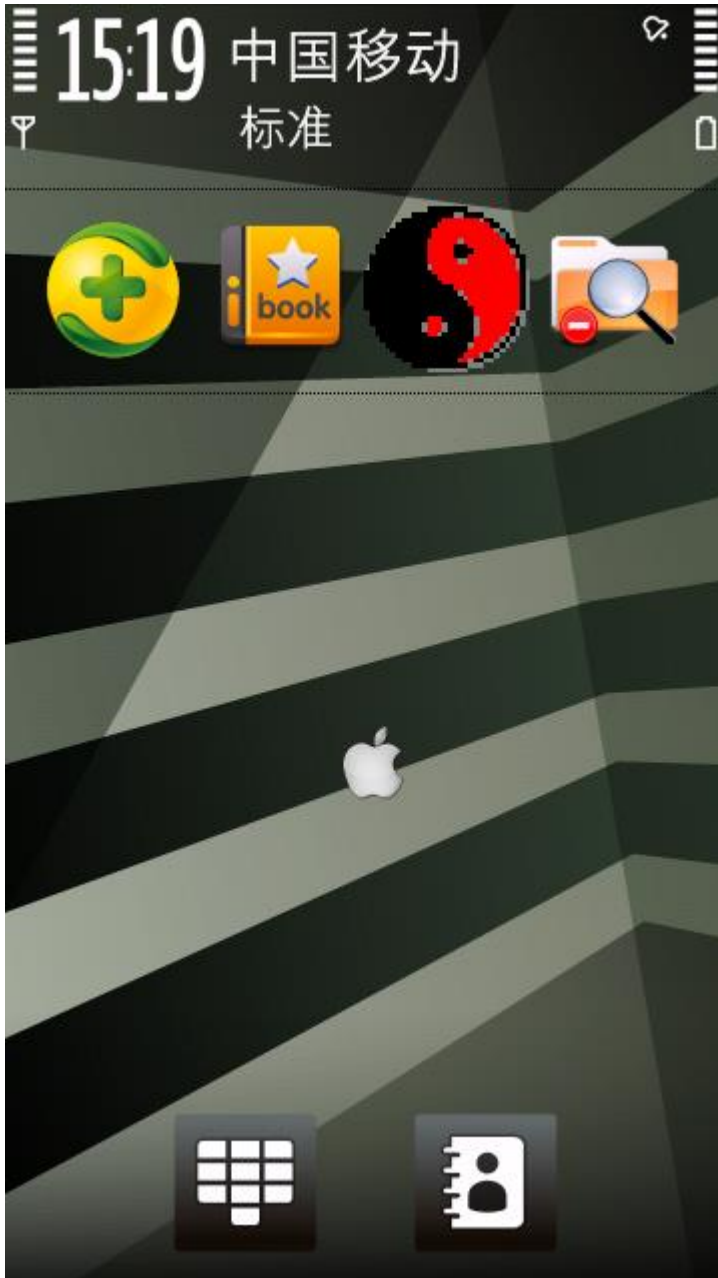



袁天罡称骨算命

13:33

此命造生于：农历甲辰年七月(大)十二
公历1904年08月22日06时50分
此命为(四两四钱)
初年无财，老年自得享福之命。
万事由天莫苦求，须知福禄命里收，少壮名利难如意，晚景欣然更不忧。
注解：此命为人忠直敬重，心慈性躁，深谋远虑，心中多劳，贵人钦敬，六亲冰炭，初限行运，美中不足，中限渐入佳境，名利可佳，刚柔有济，一十九交佳运，可通

确定

返回

反推八字

13:33

年干
甲
年支
子
月柱
丙寅
日干
甲
日支
子
时柱
甲子
性别
男

选项

返回

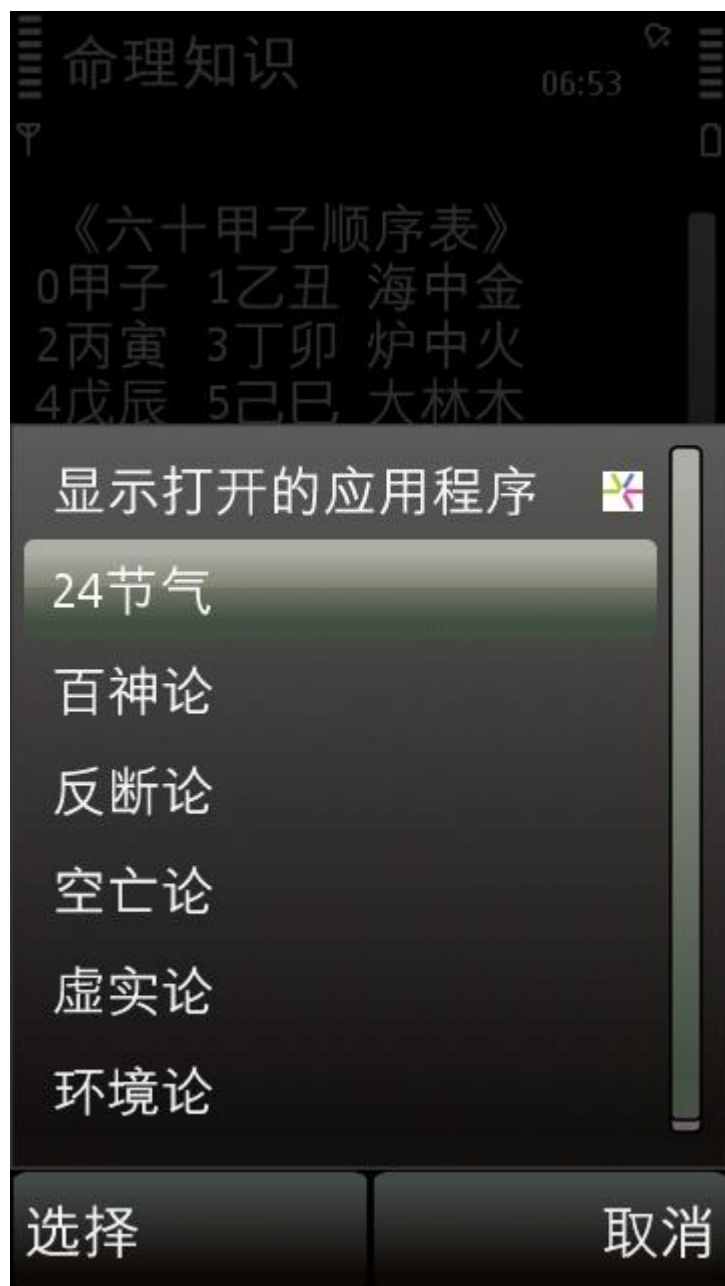

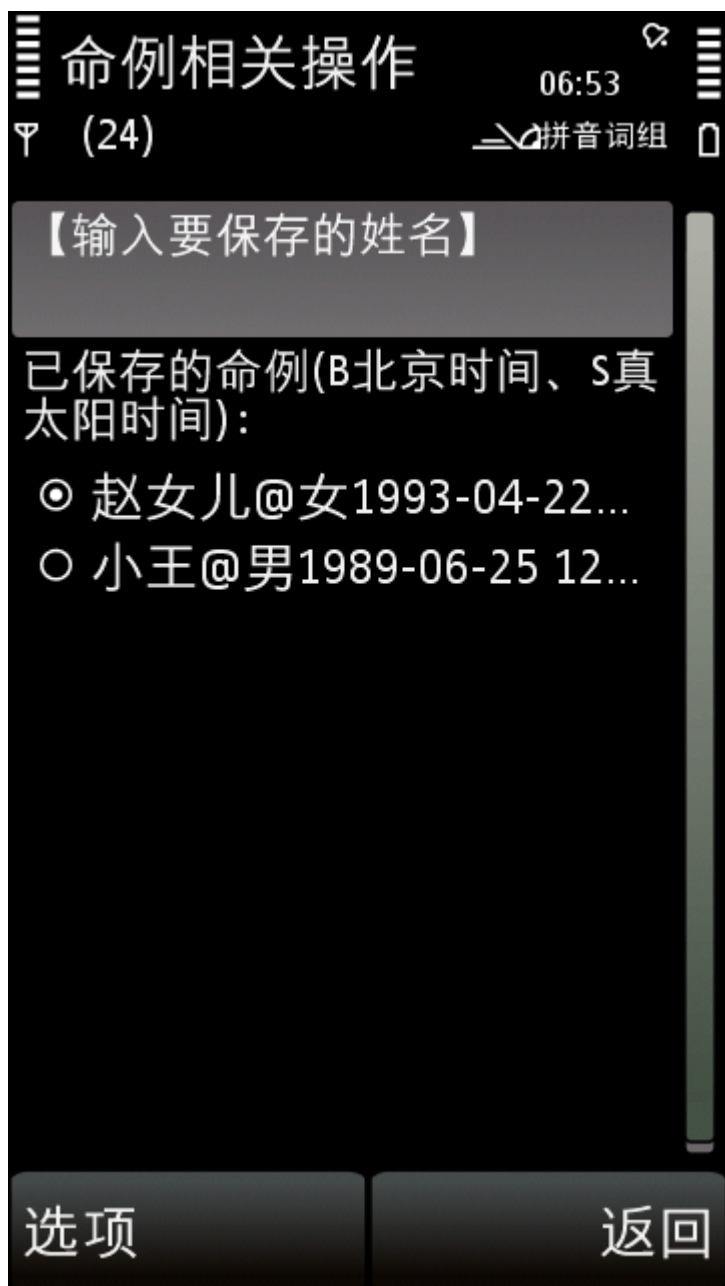

本软件工作范围1900-2100年。

未注册版只能使用1999年，反推八字、命例操作均有限制。

年干、月干、日支、时干中的用神用“↑”标出；忌神用“↓”标出；

年支、月支、时支中对坐上天干起好作用旺了吉用“↑”标出；对坐上天干起坏作用弱了吉用“↓”标出。

身旺用“△”号标出；身弱用“▽”号标出；

从强用“▲”号标

确定 返回

新派命理排盘软件

13:33

乾造

生于：农历甲辰年七月(大)

十二 星期一

公历1904年08月22日06时50分

[起运时间] 5岁8个月15天

[交运时间] 1910年5月7日

[年柱纳音] 佛灯火

杀 财 日 官

甲↓ 壬↑ 戊▼ 乙↑

辰↑ 申↑ 子↑ 卯↑

(日空午、未)

[大运]

才 杀 官 枭 印

比 劫

癸酉 甲戌 乙亥 丙子 丁丑

戊寅 己卯

选项

退出

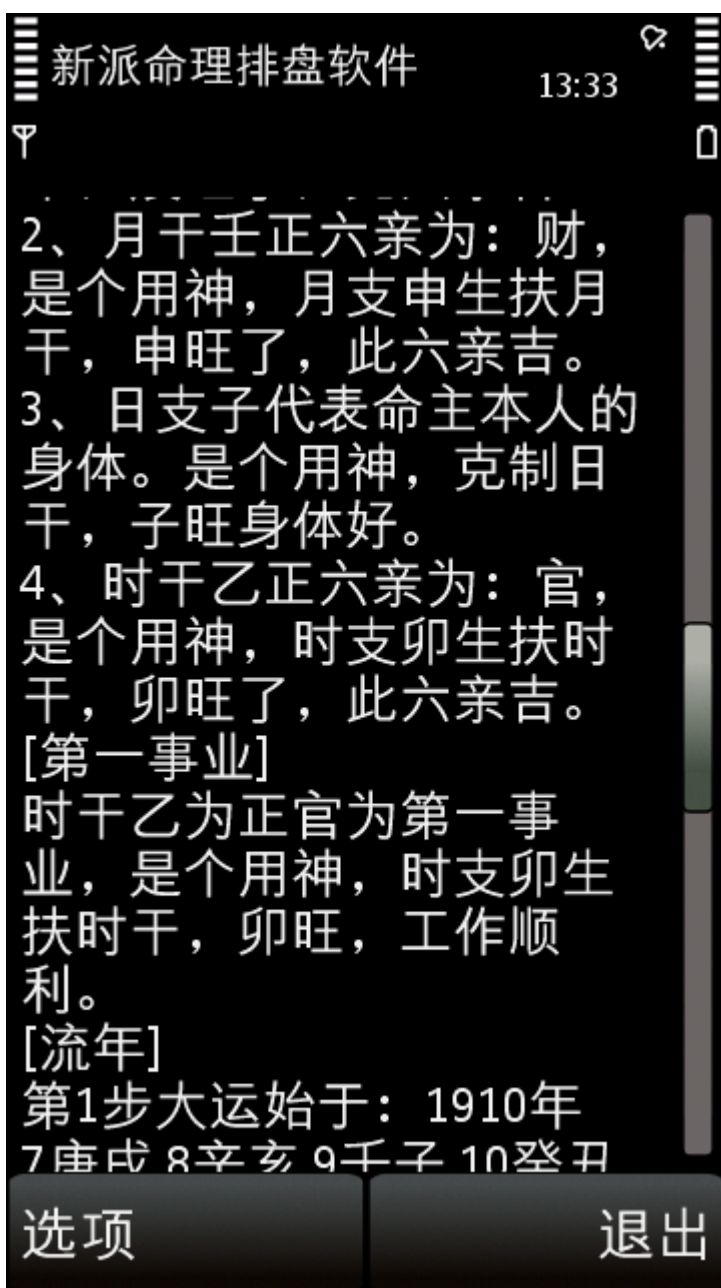
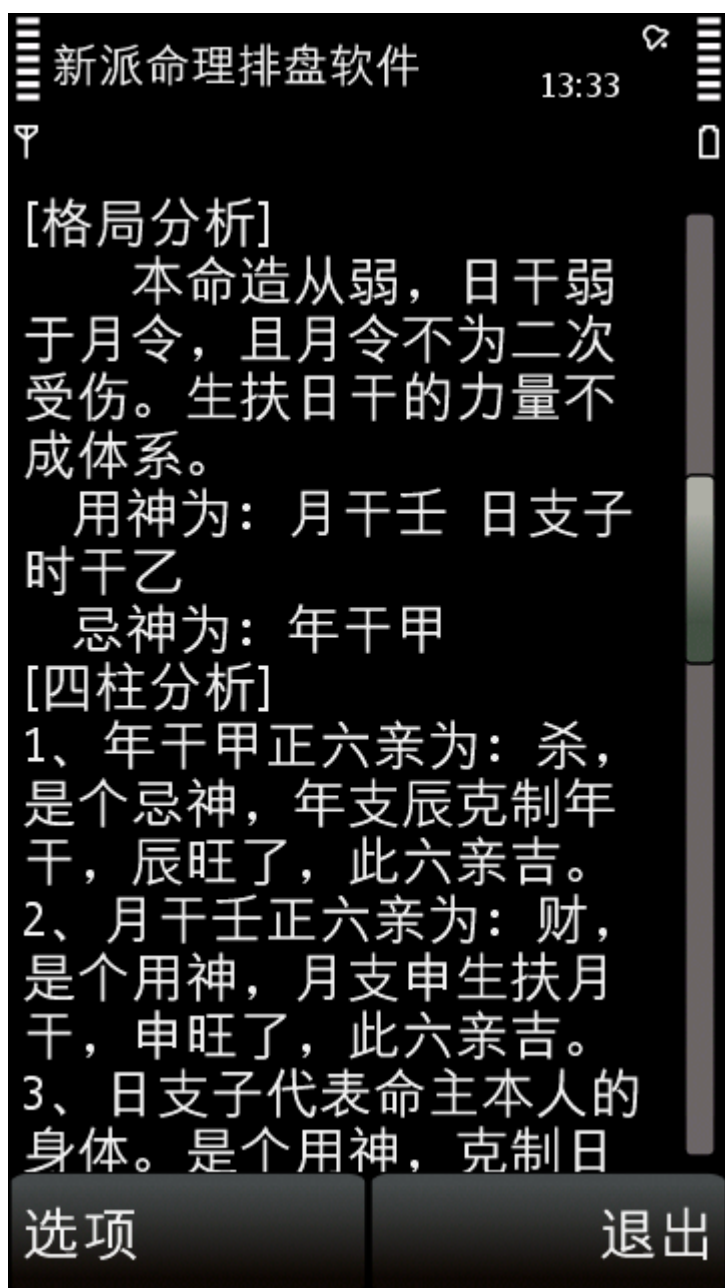

以下是在安卓手机上的截图：



